

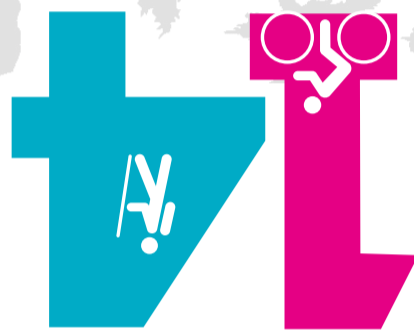

RUTES
PER
MANACOR



Oficines d'informació turística
Oficinas de información turística
Tourist information offices

- **Manacor:** plaça del Convent, 3 · Tel. 0034 662 350 891
- **Porto Cristo:** plaça de l'Aljub, s/n · Tel. 0034 662 350 882
- **Cales de Mallorca:** pg. de Manacor, s/n · Tel. 0034 662 350 859
- **S'Illot:** plaça del Mollet, s/n · Tel. 0034 662 350 857

© leoweb.net DL PM 579-2017

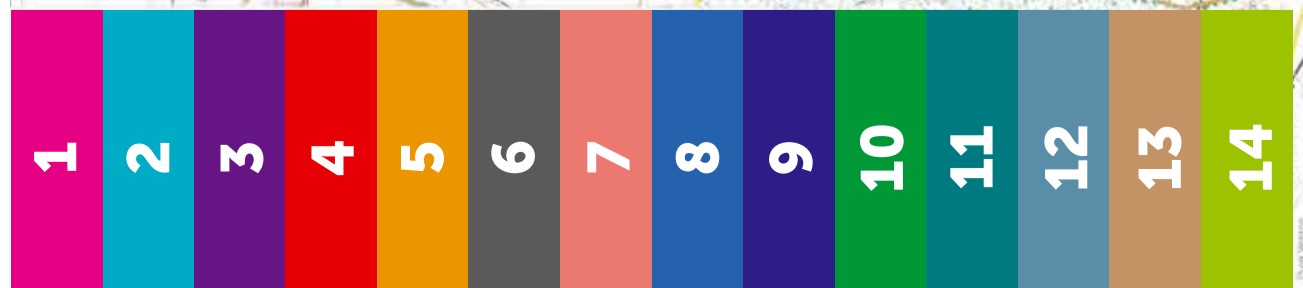
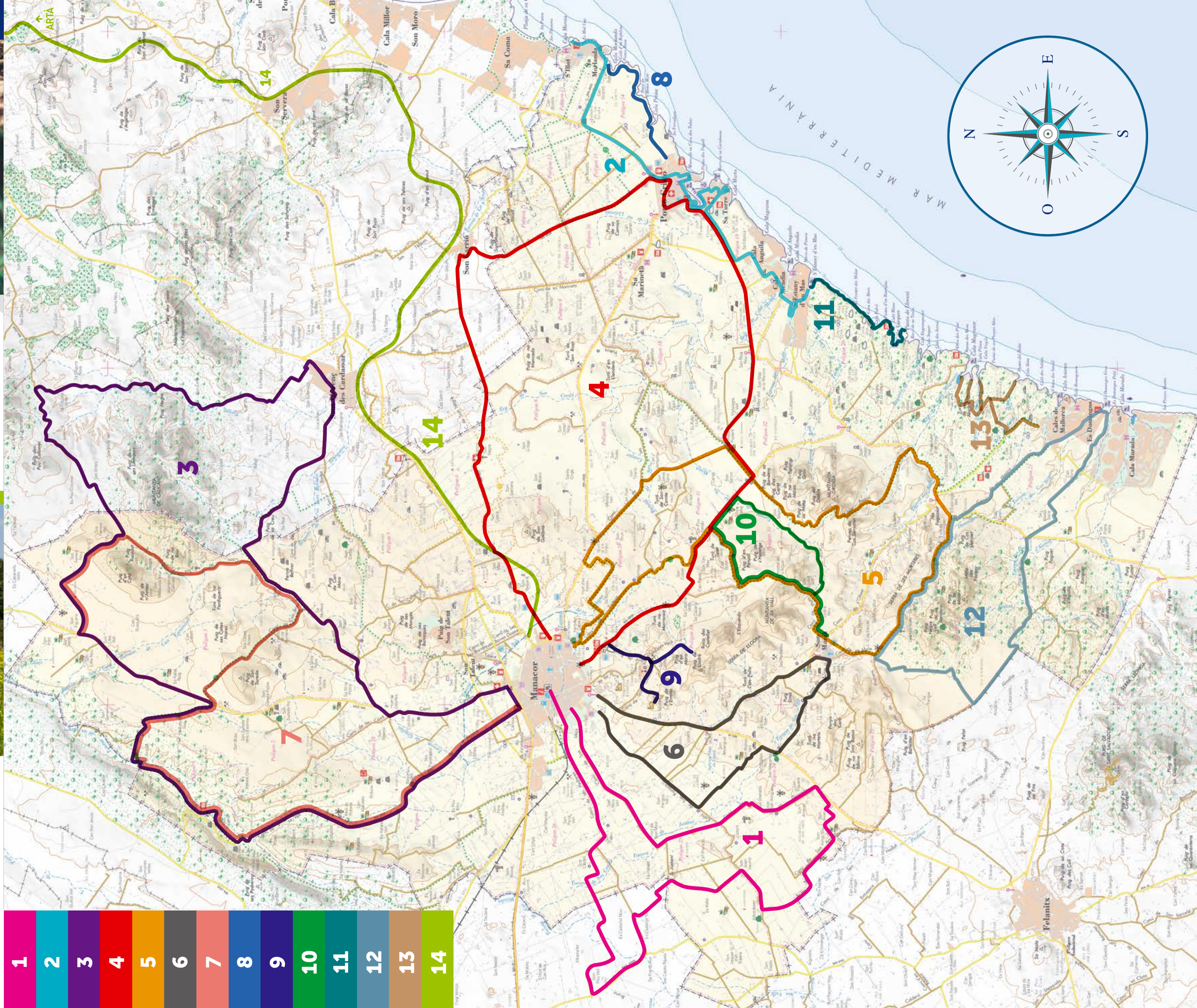

1 - Manacor per l'interior

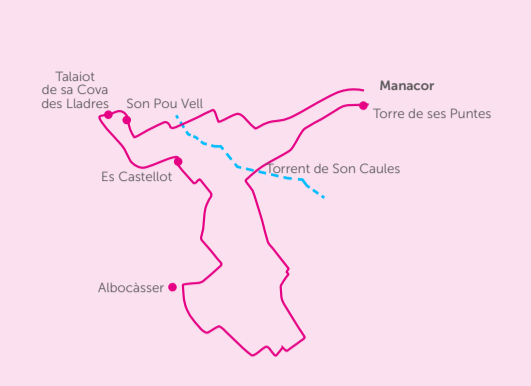

Tipus de sòl: majoritàriament asfaltat

Tipus de bicicleta recomanada:

- bicicleta de carretera
- bicicleta tot terreny

Altitud màx/mín:
↑ 95 m **↓** 67 m

Sortida: plaça del Convent, a Manacor (davant l'Oficina d'Informació Turística)
39°34'10.5″N 3°12'26.7″E

2 - Manacor per la costa de Llevant



Tipus de sòl: asfalt

Tipus de bicicleta recomanada:

- bicicleta de carretera
- bicicleta tot terreny

Altitud màx/mín:
↑ 151 m **↓** 147 m

Sortida: plaça de l'Aljub, a Porto Cristo (davant l'Oficina d'Informació Turística)
39°32'25.8″N 3°20'02.5″E

3 - Manacor per na Borges i Calicant

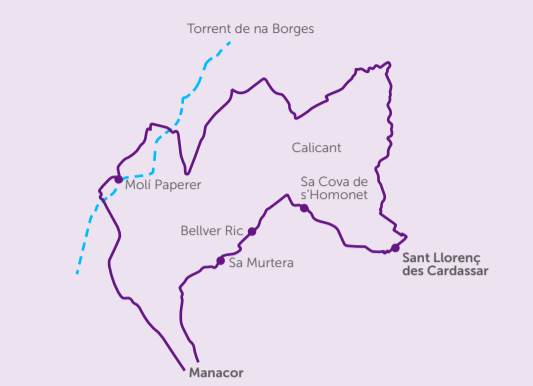

Tipus de sòl: majoritàriament asfaltat amb alguns trams de camí de terra

Tipus de bicicleta recomanada:

- bicicleta de roda mixta
- bicicleta tot terreny

Altitud màx/mín:
↑ 313 m **↓** 7 m

Sortida: moli d'en Polit, a Manacor (carrer de Conilles)
39°34'33.8″N 3°12'26.0″E

4 - Del Manacor rural fins al litoral



Tipus de sòl: asfalt

Tipus de bicicleta recomanada:

- bicicleta de carretera
- bicicleta tot terreny

Altitud màx/mín:
↑ 184 m **↓** 55 m

Sortida: Torre Florida, a Manacor (rotonda de la torre dels Enagistes)
39°33'44.2″N 3°12'48.2″E

5 - Manacor per la muntanya



Tipus de sòl: principalment camada o camí de pedres

Tipus de bicicleta recomanada:

- poliesportiu Miquel Àngel Nadal (Manacor)
- bicicleta tot terreny

Altitud màx/mín:
↑ 381 m **↓** 106 m

Sortida: poliesportiu Miquel Àngel Nadal (Manacor)
39°33'47.7″N 3°13'15.1″E

6 - Manacor, vinyes i Son Macià



Tipus de sòl: carretera i camí de grava

Tipus de bicicleta recomanada:

- bicicleta tot terreny
- bicicleta de roda mixta

Altitud màx/mín:
↑ 70 m **↓** 67 m

Sortida: inici camí de Son Fangos (Manacor)
39°33'44.7″N 3°12'13.6″E

7 - Molí Paperer



Tipus de sòl: asfalt i camí de terra

Altitud màx/mín:
↑ 313 m **↓** 7 m

Sortida: final de la via d'Alemanya (Manacor)
39°34'29.8″N 3°12'09.7″E

8 - Sa Ferradura



Tipus de sòl: camí de terra.

Altitud màx/mín:
↑ 24 m **↓** 1 m

Sortida: avinguda de Cala Petita (Porto Cristo)
39°32'42.7″N 3°20'40.2″E



L'encant de Mallorca no és només a la costa, i aquesta ruta circular per l'interior de Manacor ens ho demostra.

Aquest trajecte ens transporta a l'ambient rural i ens ofereix un conjunt de punts interessants a visitar. Abans de sortir de Manacor, de camí a la ruta, hi destacam la torre de ses Puntes: un monument historicoartístic i edificació civicomilitar del segle XIV. Un cop ja dins la ruta, hi destaquen restes talaiòtiques com els talaiots de sa Clova des Lladres, de planta circular i un dels quals es conserva en molt bon estat, i les restes talaiòtiques des Castellot, de planta quadrada i on destaca la bellesa i rica vegetació del seu camí. A l'itinerari, també hi destaquen possessions típicament mallorquines com la de Son Pou Vell, del segle XVIII, i Albocasser, un conjunt de cases possedell del segle XIII amb una capella aïllada amb matisos renaixentistes propis de finals del segle XVI.

Finalment, és interessant visitar també la zona del torrent de Son Caules, on abunden espècies típiques de bosc de galeria.

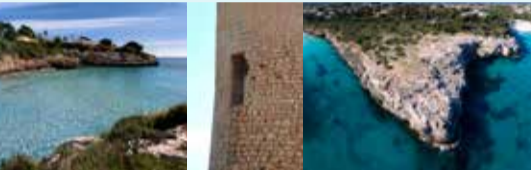

Ruta ràpida i variada per la costa de Manacor, on gaudirem de l'encant d'un conjunt de recursos que individualment ja són interessants per si mateixos, i que junts ens ofereixen una experiència única per la bella costa de Llevant.

Començam l'itinerari a Porto Cristo, el que era un port pesquer ben protegit i que ha servit de refugi per a molts de navegants durant la història. Hi destaquen les coves Blanques, al passeig de la platja, uns penya-segats que antigament varen servir d'habitatge a molts de pescadors. I la torre dels Falcons, situada al final de l'avinguda d'en Joan Servera Camps, una torre de vigilància i de defensa construïda el 1577 que alertava de pirates a la costa.

Desde Porto Cristo tenim dues opcions, podem optar per continuar el recorregut en destí final a s'Estany d'en Mas, on podrem gaudir de les vistes o d'una aturada a una de les dues cales germanes, cala Anguila i cala Mendia. O bé també podem continuar en direcció a s'Illot, on trobam l'àmplia platja de cala Mo-reia i la rocosa cala Morlanda, on també és interessant visitar-hi una construcció prehistòrica situada davant de la mar, el túrmul de na Morlanda.



Ruta que ens ofereix una mostra variada del paisatge natural del llevant de Mallorca, i que permet endinsar-nos dins la pluralitat de paisatges de l'interior: Vallis, planes, puigs, torrents i rierols ens acompanyen durant la nostra pedalada i ens faran gaudir d'aquesta volta tan interessant i gens monòtona.

Ens dirigim a Sant Llorenç per la ruta marcada per acabar retornant finalment a Manacor. Durant l'itinerari hi destaquen dues àrees naturals d'especial interès com són el torrent de na Borges i Calicant, juntament amb la zona del torrent de sa Blanquera. També podrem observar i gaudir del molí d'en Polit (just al començament de la ruta), del molí Paperer, a sa Vall de la Nou, i d'una sèrie de fortificacions o monticles ocupats per antics jaciments talaiòtics com el poblat de Belver Ric, sa Murtera i sa Real. A la zona d'aquest darrer hi destaca un dels monuments pretaiaòtics més importants de Mallorca, sa cova de s'Homonet.

De tornada a Manacor tenim l'opció de seguir recorrent la ciutat, visitant l'àmplia gamma de monuments i llocs d'interès que ens ofereix.



Recorregut d'anada i tornada Manacor - Porto Cristo per carreteres secundàries particularitzades pel seu paisatge rural i on tenim l'opció d'algunes aturades interessants durant l'itinerari.

La sortida comença a la torre Florida, una torre de vigilància situada a la sortida de Manacor. El següent punt d'interès i dels més destacats és la torre dels Enagistes, seu del Museu d'Història de Manacor. Seguidament el recorregut ens condueix a Porto Cristo, un port natural amb molta història i que conserva en l'actualitat l'encant dels seus orígens tradicionals. Porto Cristo, com a bon port turístic, destaca per la seva riquesa en oferta recreativa. Continuant l'itinerari destacam Son Carrió i Son Negre, un poble i un llogaret que deuen el seu nom a les antigues possessions de la zona, i on ressalten les respectives esglésies.

Finalment, el darrer punt d'interès abans d'arribar de nou a Manacor és Son Galiana, una antiga possessió de Manacor de l'any 1475, on destaca la cova artificial pretaiaòtica devora les cases.



Ruta ideal i un paradís per als amants del ciclisme de muntanya però no apta per a qualsevol si no es disposa d'un mínim d'habilitat en el maneig de la bicicleta tot terreny. Pendants, pujades i baixades, tot això acompanyat d'unes vistes i una atmosfera absorbents, ens faran sentir immersos de ple dins la naturalesa. A més a més, aquest trajecte el compartirem amb una gran varietat de fauna que es troba dins el seu hàbitat natural com per exemple conills, llebres, puputs i perdius, entre d'altres.



Ruta ràpida i de curt quilometratge d'anada i tornada Manacor-Son Macià on predomina el paisatge típic de la Mallorca rural de l'interior.

El primer tram de la ruta pels camins de Son Fangos, es pla de Llodrà i Son Vell es caracteritza per la presència de plantacions de vinya ecològica i pel fet que s'hi poden divisar algunes espècies de fauna local en llibertat, a conseqüència de la situació del camí entremig de l'hàbitat rural.

Després d'haver reposat forces a la característica plaça de Son Macià amb un bon berenar, ens dispom a encaminar el segon tram de la ruta per la carretera de Son Macià-Manacor, on podrem disrfrutar de la darrera pedalada acompanyats d'unes vistes panoràmiques de la serra de Llodrà.



El paisatge que predomina en aquesta ruta és l'agrari, amb cultius de secà, en els quals se sol combinar el conreu de cereals amb espècies arbòres com l'armeria, el garrover o la figuera. El paisatge forestal, format per ullastrar-pinar, xiprell-pinar, càrritx i ullastrar es també destacable sobretot a les parts muntanyoses de l'itinerari.

El puig de ses Pedreres, el de Son Sureda, el puig Foradat, el d'en Cotó i el de n'Arnau són exemples, conjuntament amb la muntanya de Calicant, dels espais rurals i forestals del terme municipal que ha patit menys alteracions substancials per part de l'home.

Per finalitzar la ruta i abans d'arribar a cala Morlanda trobam el caló d'en Rafalino, indret admirable per les seves aigües cristal·lines.

9 - Puig de l'ermita de Santa Llúcia



Tipus de sòl: asfalt i camí estret de terra

Altitud màx/mín:
↑ 323 m **↓** 55 m

Sortida: torre dels Enagistes (Manacor)
39°33'29.2″N 3°13'05.1″E

10 - Son Pou Fondo



Tipus de sòl: asfalt

Altitud màx/mín:
↑ 103 m **↓** 48 m

Sortida: Son Macià
39°30'50.3″N 3°13'11.6″E

11 - S'Estany d'en Mas



Tipus de sòl: camí estret de terra

Altitud màx/mín:
↑ 63 m **↓** 39 m

Sortida: pàrquing de la platja de s'Estany d'en Mas
39°31'02.0″N 3°18'31.4″E

12 - S'Espinagar Vell



Tipus de sòl: asfalt i camí de terra

Altitud màx/mín:
↑ 158 m **↓** 0 m

Sortida: pàrquing de la torre de Cales de Mallorca
39°28'07.0″N 3°16'13.0″E

13 - Cales verges



Tipus de sòl: camí de terra

Altitud màx/mín:
↑ 18 m **↓** 10 m

Sortida: pàrquing Canarios Park (Cales de Mallorca)
39°28'38.6″N 3°16'21.4″E

14 - Via verda



Tipus de sòl: grava compacta

Tipus de bicicleta recomanada:

- bicicleta tot terreny

Altitud màx/mín: majoritàriament pla

Sortida: passeig del Ferrocarril / ctra. vella de Sant Llorenç (Manacor)
39°34'25.4″N 3°13'02.0″E



Es tracta d'una de les rutes més completes tant per la riquesa paisatgística com per la importància dels monuments que es poden visitar durant la ruta. El punt de partida d'aquest itinerari és, sens dubte, un del monuments més importants de Manacor: la torre dels Enagistes, inicialment d'ús defensiu, posteriorment habitatge rural propi de les cases senyorials del segle XIV i finalment el Museu d'Història de Manacor.

L'ermita del puig de Santa Llúcia és un dels atractius arquitectònics de la ruta. Va ser fundada per una comunitat d'ermitans al segle XVII per rendir culte a la Mare de Déu del Roser.

Durant la pujada es poden apreciar uns excel·lents panorames de Manacor i els seus voltants.



El recorregut comença al centre de Son Macià. Es tracta d'una ruta per a tota la família, ja que és fàcil i poc transitada. Al primer tram de l'itinerari, hi trobam un camí asfaltat i es pot gaudir de les vistes al puig de sa Bandera, el puig des Cavet, el puig de So na Moixa, el puig de sa Mata, el puig del Diabre i la muntanya Grossa.

Al segon tram travessarem un pinar que pertany a la serra de Llodrà. Un cop passat el camí, en el qual predomina el color verd i l'aire pur, dirigint la mirada a la nostra dreta podrem observar tota la serra de Llodrà, des del puig de s'Ermita fins a la muntanya de sa Vall. La muntanya més cèntrica de la serra s'anomena el Cor de Jesús, que compta amb un oratori a la part més alta. L'oratori està inspirat en un famós quadre d'en Rafael Sanzio, pintor del renaixement, però no es pogué acabar per falta de finançament.



Ruta ideal per realitzar els 356 dies de l'any. A l'hivern també es pot gaudir de platges verges, a la tardor i a la primavera el bon temps sol acompanyar i a l'estiu es pot refrescar i nedar dins aigües turqueses i cristal·lines.

La primera part de la ruta és molt senzilla i no presenta cap complicació, però no és fins que arribam a cala Falcó que trobam la part més interessant de la ruta. La zona és molt apreciada pels espeleòlegs i bussejadors, ja que en aquest indret s'hi troben diverses coves.

Abans d'arribar a cala Varques descobrim un dels paratges més fotografiats del terme de Manacor, el pont de cala Varques, que ens regala unes vistes panoràmiques espectaculars de la costa.



Cales de Mallorca és el punt inicial d'aquesta ruta circular. Durant la caminada, el senderista descobrirà uns paratges naturals molt enriquidors, alçant la vista cap a la dreta hi ha la serra de les Murteres i a l'esquerra el puig de la Mola.

Gran part de la ruta transcorr dins la finca des Fangar. Actualment la possessió, gràcies a la seva gran extensió de terra, pot dur a terme la producció de vi i oli ecològic; per tant, es pot gaudir d'una agradable vista als vinyers i a les oliveres, com també als cavalls.

Seguint la ruta trobam l'Escola del Puig d'Alanar, antiga escola que actualment s'utilitza per fer activitats per a nins i joves de Manacor i els seus voltants.

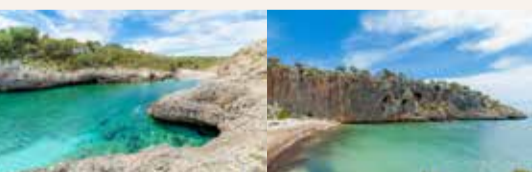

Els colors són els grans protagonistes d'aquesta ruta. Turqueses, blaus, verds, ocres, daurats, són alguns dels colors que la naturalesa ens regala en estat pur.

Cala Bóta és la primera demostració de la costa verge i solitària del municipi. També es pot vorajar la costa per no perdre de vista les diferents tonalitats de blaus i verds que ens ofereix l'aigua. Però el més recomanable és seguir el camí del mapa per trobar totes les cales.

Cala Virgili, cala Pilota i cala Magraner són les tres cales que es localitzen al final de la ruta, molt properes una de l'altra, i cada una té el seu públic: nudistes, parelles i escaladors, tot i que a les tres es respira pau i tranquil·litat.